n° 1

15 avril 2020

Viticulture Auvergne

Crédit photo : Réseau des Chambres d'Agriculture

À retenir cette semaine

- Stade phénologique très variable : de pointe verte à 5-6 feuille étalées, grappes visibles

Si la pluie est confirmée :

- contamination possible de mildiou et black rot mais risque faible
- Contamination primaire d'oïdium

- présence localement de mange bourgeons
- premiers symptômes d'érinose

BSV réalisé à partir des observations parcellaires des 2 vignobles suivis dans le cadre du réseau de parcelles en Auvergne-Rhône-Alpes. Observations effectuées par les membres du réseau BSV en application du protocole harmonisé national d'observations. Cette année, le réseau comprend 22 parcelles observées par 14 observateurs sur 5 cépages différents.

Données du réseau

7 parcelles renseignées, 4 dans le vignoble de Saint Pourçain, 3 dans le vignoble des Côtes d'Auvergne.

Stades phénologiques

Le débourrement, commencé dès la mi-mars, a été perturbé par la vague de froid matinal de ces dernières semaines. Il en résulte une forte hétérogénéité des stades phénologiques entre les parcelles et au sein même d'une parcelle. On voit donc des bourgeons du stade encore dans le coton, à 5-6 feuilles étalées, grappes visibles. La poussée depuis la semaine dernière à été très rapide.

On aperçoit déjà des dégâts de gel, là aussi très variables. Cela va de quelques bourgeons touchés deci-delà, à 4 bourgeons touchés par baguette. Une première estimation du gel pourra se faire dans les semaine à venir.

Pour l'instant, la sortie de grappe a l'air belle cette année ...

AGRICULTURES & TERRITOIRES
CHAMBRES D'AGRICULTURE AUVERGNE-RHÔNE-ALPES

Liberté • Égalité • Fraternité
RÉPUBLIQUE FRANÇAISE

MINISTÈRE DE L'AGRICULTURE ET DE L'ALIMENTATION

MINISTÈRE DE LA TRANSITION ÉCOLOGIQUE ET SOLIDAIRE

Situation sanitaire

Mange-bourgeon

Il est observé localement des dégâts assez importants, qui viennent se rajouter à ceux du gel.
Il n'y a pas vraiment de seuil de nuisibilité, ces ravageurs ayant habituellement un impact négligeable.

Dégâts de mange-bourgeons

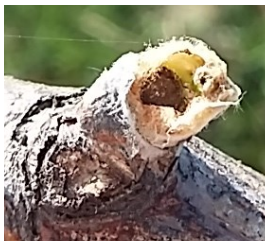

Erinose

Les premiers symptômes d'érinose apparaissent. Ils sont dû à de petits acariens passant l'hiver dans les écailles des bourgeons. Lors du débourrement, ils sortent également des bourgeons, et vont se réfugier sous les feuilles, en formant les cloques rouges caractéristiques.
Malgré ces symptômes impressionnants, la nuisibilité est en général très faible. Les symptômes vont être « dilués » lors de la pousse de la végétation. Et ce d'autant plus cette année que la pousse est très rapide jusqu'à présent !

Symptômes d'érinose

Mildiou

D'après le modèle, les œufs sont mûrs. Si les pluies de ce week-end se confirment, les premières contaminations pourraient avoir lieu. Elles seraient cependant faibles, de l'ordre de quelques taches par parcelle. Mais cela dépendra surtout de l'importance réelle des pluies.
Les œufs d'hiver sont principalement dans le sol. La contamination primaire vient donc de la projection des œufs par les gouttelettes de pluies lors de l'impact au sol. Les premières feuilles touchées sont donc le plus souvent celles les plus basses, et proches du sol.
Il est donc important de bien soigner le relevage des rameaux et de soigner l'épamprage.
(Et bien sûr aussi d'éviter les mouillères, mais ça ne devrait pas être un problème cette année …)

Oïdium

Pour que les contaminations primaires aient lieu, 3 facteurs doivent avoir lieu en même temps :

- la maturité des cléistothèces (l'équivalent des « œufs » pour le mildiou)
- La présence d'organe de la vigne à contaminer
- Une pluie suffisante (de l'ordre de 2 mm)

La maturité des cléistothèces est probable, et la vigne peut être contaminée dès le débourrement. Si les pluies de ce week-end sont conséquentes, les premières contaminations pourraient avoir lieu.
Seule une observation précoce des symptômes permet de dire quand la contamination a eu lieu. Avec les températures actuelles, on peut compter une dizaine de jour avant de voir apparaître les premières taches. Si les pluies se confirment, il faudra donc être vigilant fin avril-début mai.

Black rot

De même que pour le mildiou, si les pluies se confirment, il pourrait y avoir des contaminations.
Il n'y a pas de parcelles à historique dans notre vignoble, le risque est donc faible.

Pour en savoir plus, EcophytoPIC, le portail de la protection intégrée.
http://viticulture.ecophytopic.fr/viticulture

Toute reproduction même partielle est soumise à autorisation

Directeur de publication : Gilbert GUIGNAND, Président de la Chambre Régionale d'Agriculture Auvergne-Rhône-Alpes
Coordonnées du référent : François ROUDILLON - froudillon@allier.chambagri.fr
Animateur filière/Rédacteur : Véronique SARROT - vsarrot@allier.chambagri.fr

À partir d'observations réalisées par : les Chambres d'Agriculture Auvergne-Rhône-Alpes, en collaboration avec le syndicat des viticulteurs de Saint-Pourçain, la Fédération viticole du Puy-de-Dôme, et les viticulteurs du vignoble Saint-Pourcinois et des Côtes d'Auvergne.

Ce BSV est produit à partir d'observations ponctuelles. Il donne une tendance de la situation sanitaire régionale, celle-ci ne peut pas être transmise telle quelle à la parcelle. La Chambre régionale dégage toute responsabilité quant aux décisions prises par les agriculteurs concernant la protection de leurs cultures.
Action du plan Ecophyto piloté par les ministères en charge de l'agriculture, de l'écologie, de la santé et de la recherche, avec l'appui technique et financier de l'Office français de la Biodiversité .